



PROYECTO “EN MI CASA”: CENTROS MULTISERVICIOS EN CASTILLA Y LEÓN



Madrid, 26 de Junio de 2013

ANÁLISIS DEL SECTOR: CARACTERÍSTICAS SOCIODEMOGRÁFICAS



Tamaño de los municipios

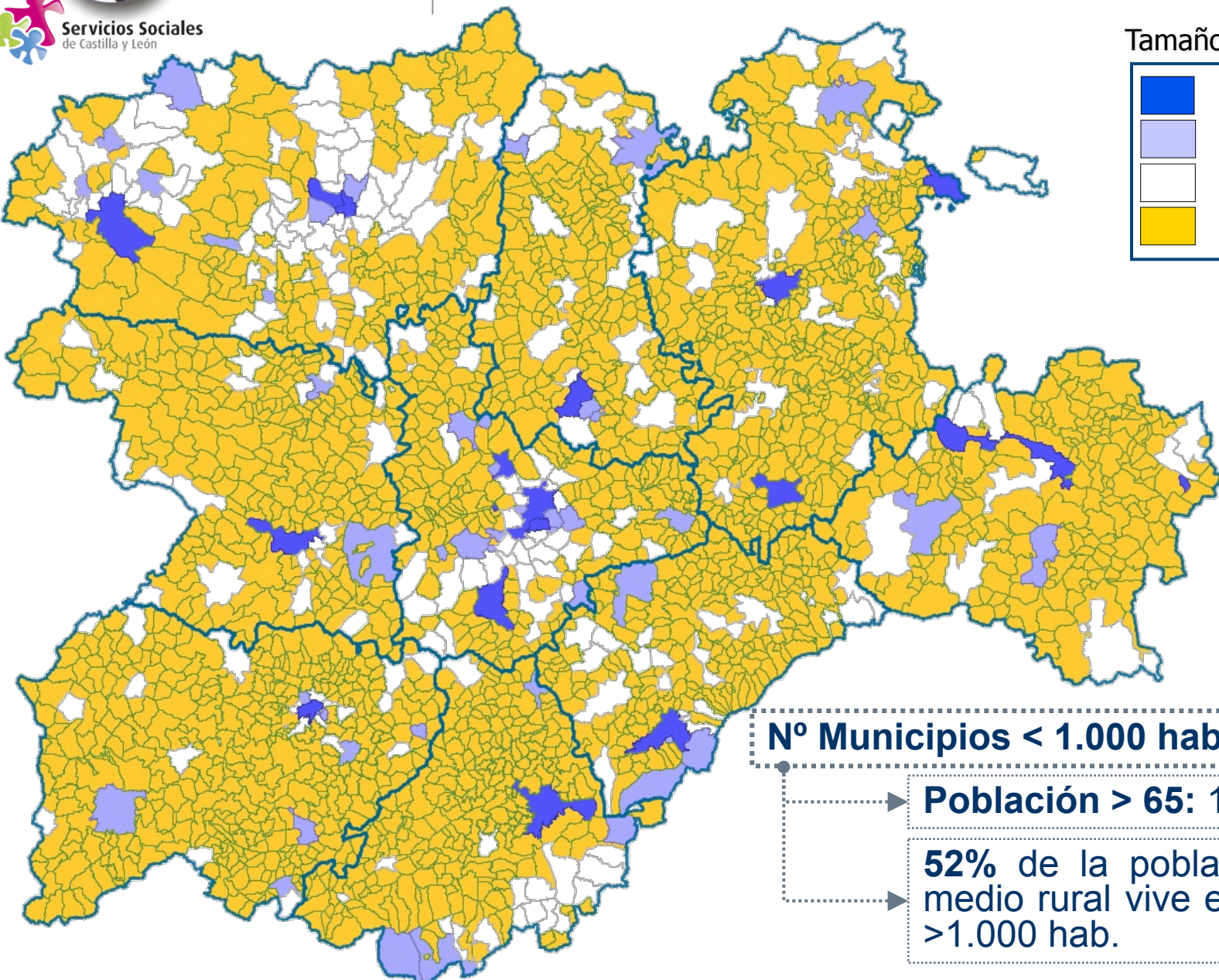
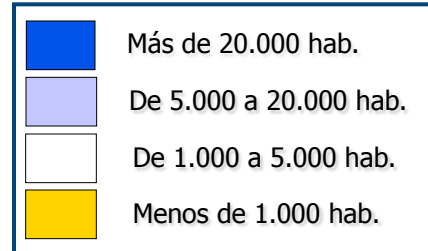

Nº Municipios < 1.000 hab: 1.981 (88,1%)

Población > 65: 166.926 hab.

52% de la población >65 en medio rural vive en municipios >1.000 hab.



SERVICIOS SOCIALES = OPORTUNIDAD

CASTILLA Y LEÓN 2012

Población >65: 23,01%

Población >80 (respecto >65): 36,03%

Proyección* de población a 2020:

Población > 65 : 24,9%

Población > 80 (respecto >65): 36,1%

* Proyección con datos de padrón 2011

ESPAÑA 2012

Población >65: 17,40%

Población >80 (respecto >65): 30,30%

Proyección* de población a 2020:

Población > 65 : 19,8%

Población > 80 (respecto >65): 31,2%

* Proyección con datos de padrón 2011

*Mayor índice de
envejecimiento de España*

*Una esperanza de vida de las
mas altas del mundo*

- En 2020, el **64%** de las personas mayores **necesitará apoyo y actividades de prevención** (personas mayores con menos de 80 años)

- En 2020, el **36%** de las personas mayores **necesitará atención** (personas mayores con 80 y más años)



ANÁLISIS DEL SECTOR: CARACTERÍSTICAS SOCIODEMOGRÁFICAS

GRAN DISPERSIÓN

2.248 MUNICIPIOS

El **54,8%** de total de las personas mayores de 65 años en la Comunidad **vive en el mundo rural** (municipios de menos de 20.000 habitantes)

El **52%** del total de personas mayores de 65 años del medio rural **vive en municipios de menos de 1.000 habitantes**

Conclusiones

Muchos mayores, muy mayores, sobre todo en el mundo rural y mayoritariamente mujeres

SERVICIOS SOCIALES = OPORTUNIDAD



ESCENARIO QUE SE PLANTEA EN JULIO 2012

1. REDUCCIÓN DE LA FINANCIACIÓN ESTATAL

Necesidad de tomar medidas presupuestarias urgentes

Nivel Acordado – fijo 22,5 M€

Nivel Mínimo – 13 M€/año (previsión 2013)

2. SITUACIÓN DEL SECTOR

22% de plazas vacantes

7,49% de cobertura (64% en medio rural)

Envejecimiento: 22,8% >65 y 35% >80

DESTRUCCIÓN DE EMPLEO
mayoritariamente en **MEDIO RURAL**:

- 7.700 plazas/ 5.200 empleos
- Desajuste Oferta / demanda

3. MODELO DE ATENCIÓN FAMILIAR: excepcional (art.14 y 18 ley)

25.000 personas

11.000 profesionales en el domicilio Ó 16.795 profesionales en centros

Perfil de personas dependientes:

- 65% Mujeres – Grandes Dependientes
- 60% Medio Rural

Perfil del Cuidador:

- Mujeres
- Medio Rural

RIESGO DE:

- **Desaparición de cuidadores familiares** a medio plazo
 - En 2040 un 50% menos
- **Cierre de centros** a corto plazo
- **Despido de profesionales** a corto plazo

4. COSTE DE LAS PRESTACIONES

Ayuda para cuidador familiar

200€ Media/mes

Ayuda para servicio profesional

300 – 700€ mes

ALTERNATIVAS:

1. Popular y económica a corto plazo:
Ayudas familiares === Desaparición de los SS

2. Buscar fórmulas para sostener el sistema de SS



GARANTIZAR VIABILIDAD DEL SISTEMA Y LA RED DE SERVICIOS SOCIALES

ATENCIÓN PROFESIONAL

1. HACER MENOS ATRACTIVOS LOS CUIDADOS FAMILIARES

2. POTENCIAR SERVICIOS PROFESIONALES

OBJETIVOS

EXISTIR
PODER PAGAR
ATRATIVOS

1 M€ → 25/30 puestos de trabajo
Retorno 44%

2.1 GARANTIZAR CAPACIDAD ECONOMICA SUFICIENTE PARA ADQUIRIR SERVICIOS PROFESIONALES

2.2. OFERTAR SERVICIOS PROFESIONALES ALTERNATIVOS AL CUIDADO FAMILIAR EN EL DOMICILIO: ayuda a domicilio, cuidador personal, autonomía personal....

CENTRO MULTISERVICIO

2.3 GARANTIZAR QUE OFERTA Y DEMANDA DE CENTROS RESIDENCIALES SE APROXIMEN

UNIDADES DE CONVIVENCIA

CAMBIO DE MODELO



MEDIDAS ACORDADAS: HACER VIABLE LA ATENCIÓN A LAS PERSONAS DEPENDIENTES EN CASTILLA Y LEÓN



1. HACER MENOS ATRACTIVOS LOS CUIDADOS FAMILIARES

LOS CUIDADOS FAMILIARES:

Son excepcionales según la ley.

No son un subsidio familiar (renta garantizada de ciudadanía)

Están poniendo en riesgo el desarrollo del sector profesional

		GRADOS Y NIVELES	SITUACIÓN ANTERIOR	REAL DECRETO	CyL	DIF CyL-REAL DECRETO	%	
PRESTACIÓN ECONÓMICA PARA CUIDADOS EN EL ENTORNO FAMILIAR	G III	N2	520,69 €	387,64 €	319,23 €	-68,41 €	-15%	
		N1	416,98 €					
	G II	N2	337,25 €	268,79 €	221,36 €	-47,43 €	-15%	
		N1	300,90 €					
	G I			180,00 €	153,00 €	126,00€	-27,00 €	-15%

Reducción Estado: 15%

Reducción CyL: 30% (15% más que Estado)



MEDIDAS ACORDADAS: HACER VIABLE LA ATENCIÓN A LAS PERSONAS DEPENDIENTES EN CASTILLA Y LEÓN

2. POTENCIAR LOS SERVICIOS PROFESIONALES: APUESTA POR LA PRESTACIÓN VINCULADA AL SERVICIO

▶ Aumenta la **capacidad de elección** de los usuarios

▶ Ajusta la **oferta** a la **demanda**

▶ Fomenta la **competencia**

▶ **Facilita la gestión** a las entidades y a la administración

▶ **Evita** inconvenientes de **retraso en los pagos**

CONDICIONES DE LA AYUDA VINCULADA:

▶ La **cuantía** tiene que ser **suficiente** como para permitir el acceso:

- esfuerzo de la administración
- esfuerzo de las entidades

▶ La **calidad** y el **contenido** de la atención básica tiene que ser semejante a la de las plazas de concierto

▶ El **copago** tiene que ser semejante al de concierto: Decreto de precios públicos

▶ España: 8,63% de las prestaciones por dependencia

▶ Castilla y León: 24,82% de las prestaciones por dependencia



MEDIDAS ACORDADAS: HACER VIABLE LA ATENCIÓN A LAS PERSONAS DEPENDIENTES EN CASTILLA Y LEÓN

2.1 GARANTIZAR CAPACIDAD ECONOMICA SUFICIENTE PARA ADQUIRIR SERVICIOS PROFESIONALES

OBJETIVO: PODER PAGAR

	GRADOS Y NIVELES		SITUACIÓN ANTERIOR	REAL DECRETO	CyL	DIF CyL- REAL DECRETO	%
	PRESTACIÓN ECONÓMICA VINCULADA AL SERVICIO Y ASISTENTE PERSONAL	G III	N2	833,96 €	715,07 €	858,08 €	143,01 €
N1			625,47 €				
G II		N2	462,18 €	426,12 €	742,00 €	315,18€	74 %
		N1	401,20 €				
G I			300,00 €	300,00 €	360,00 €	60,00€	20 %

Capacidad económica mensual	PRESTACIÓN VINCULADA AL SERVICIO Y DE ASISTENTE PERSONAL GRADO III		PRESTACIÓN VINCULADA AL SERVICIO Y DE ASISTENTE PERSONAL GRADO II	
	Aportación CyL	Capacidad Económica+ Aportación CyL	Aportación CyL	Capacidad Económica+ Aportación CyL
Hasta 550	858	1.218	742	1.100
550 €/mes	702	1.252	550	1.100
700 €/mes	591	1.291	400	1.100
850 €/mes	481	1.331	286	1.136
1.000 €/mes	370	1.370	220	1.220
1.150 €/mes	259	1.409	154	1.304
1.300 €/mes	148	1.448	88	1.388
1.450 €/mes	72	1.522	42	1.492

ACUERDO SOBRE PRECIOS SERVICIOS 1.100 / 1.500 €



MODELO EN CASTILLA Y LEÓN

GARANTIZAR VIABILIDAD DEL SISTEMA Y LA RED DE SERVICIOS SOCIALES

ATENCIÓN PROFESIONAL

1. HACER MENOS ATRACTIVOS LOS CUIDADOS FAMILIARES

2. POTENCIAR SERVICIOS PROFESIONALES

OBJETIVOS

PODER PAGAR
EXISTIR
ATRATIVOS

1 M€ → 25/30 puestos de trabajo
Retorno 44%

2.1 GARANTIZAR CAPACIDAD ECONOMICA SUFICIENTE PARA ADQUIRIR SERVICIOS PROFESIONALES

2.2. OFERTAR SERVICIOS PROFESIONALES ALTERNATIVOS AL CUIDADO FAMILIAR EN EL DOMICILIO: ayuda a domicilio, cuidador personal, autonomía personal....

CENTRO MULTISERVICIO

2.3 GARANTIZAR QUE OFERTA Y DEMANDA DE CENTROS RESIDENCIALES SE APROXIMEN

UNIDADES DE CONVIVENCIA

en  *casa*

CAMBIO DE MODELO



INNOVACIÓN – PROYECTO EN MI CASA

en **MI** casa

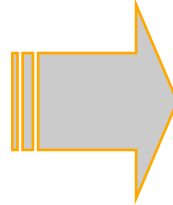

El 95 % de las personas mayores:

- no quieren ir a vivir a una residencia
- quieren vivir en su propio domicilio
- seguir manteniendo su independencia
- Identidad
- capacidad de decisión...

Objetivo común

Ayudar a las personas mayores a vivir durante el mayor tiempo posible de forma independiente en sus hogares, favoreciendo su autonomía.

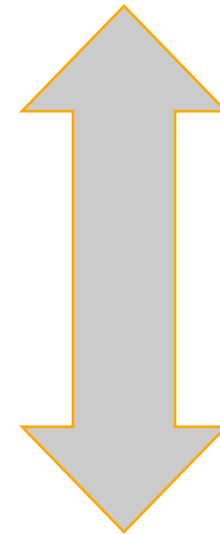
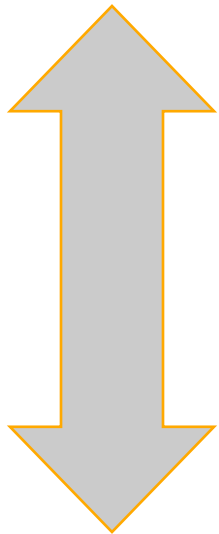

Innovage

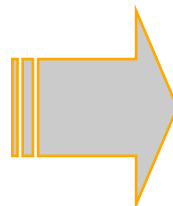

Creación de un clúster sobre vida independiente



PROYECTO

en  **MI** casa





**OBJETIVO:
SERVICIOS ATRACTIVOS**

OFERTAR SERVICIOS PROFESIONALES ALTERNATIVOS AL CUIDADO FAMILIAR EN EL DOMICILIO: ayuda a domicilio, cuidador personal, autonomía personal....

**C E N T R O S
MULTISERVICIOS**

- Ayudar a las personas mayores, con los **apoyos precisos**, a que **permanezcan en su domicilio habitual**

GARANTIZAR QUE OFERTA Y DEMANDA DE CENTROS RESIDENCIALES SE APROXIMEN

**UNIDADES DE
CONVICENCIA**

- Cuando esto no sea posible hacer de la residencia una vivienda **alternativa** un lugar grato y confortable, lo más parecido al propio hogar



CONVERTIR LOS CENTROS EN CENTROS MULTISERVICIOS

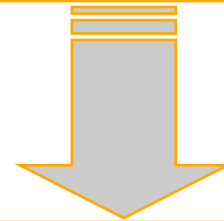

“**Plataformas de servicios**” capaces de proporcionar **diferentes modalidades de atención y apoyo** a las personas mayores de una manera **flexible**, ajustada a sus necesidades y en su propio entorno

SERVICIOS FLEXIBLES ABIERTOS AL ENTORNO

ATENCIÓN CENTRADA EN LA PERSONA

COORDINACIÓN SOCIOSANITARIA



TIPOLOGÍA DE LOS SERVICIOS ofertados por los centros

EN EL DOMICILIO

Promoción de la Autonomía Personal

Asistente Personal

Ayuda a domicilio

Atención a necesidad urgente

Apoyo complementario a la permanencia en el domicilio (lavandería, catering...)

Promoción de la Autonomía Personal

Estancia de día

Estancia nocturna

Servicio de comedor

EN EL CENTRO

Atención residencial

- Unidades de convivencia**
- Unidad sociosanitaria**, en caso de necesidad de co-atención sanitaria y social
- Estancia temporal**

Una **combinación de los mismos**



VENTAJAS

- **Mejora la atención** a las personas del entorno

- Ayuda a **asentar población** en los entornos rurales y favorece el empleo

- **Rentabiliza** los servicios e instalaciones de los centros
 - (209 servicios registrados hasta la fecha dentro de la modalidad “multiservicios”)

- **Facilita la viabilidad económica** de los centros

- **Facilita la transición** de las personas de su hogar a la residencia



**OBJETIVO:
ATRATIVOS**

OFERTAR SERVICIOS PROFESIONALES ALTERNATIVOS AL CUIDADO FAMILIAR EN EL DOMICILIO: ayuda a domicilio, cuidador personal, autonomía personal....

C E N T R O S
MULTISERVICIOS

- ❑ Ayudar a las personas mayores, con los apoyos precisos, a que permanezcan en su domicilio habitual

GARANTIZAR QUE OFERTA Y DEMANDA DE CENTROS RESIDENCIALES SE APROXIMEN

UNIDADES DE
CONVICENCIA

- ❑ Cuando esto no sea posible **hacer de la residencia una vivienda alternativa** un lugar grato y confortable, **lo más parecido al propio hogar**



PROYECTO en **Mi** casa:

UNIDADES DE CONVIVENCIA

NUEVO MODELO / NUEVO ENFOQUE: ATENCIÓN CENTRADA EN LA PERSONA

▶ **Respeto por la identidad** de la persona

▶ **Respeto por sus decisiones, gustos y preferencias**

▶ **El centro no es un hospital, es una casa:** la atención sanitaria debe situarse en “el exterior”

▶ **El centro no es un hotel,** tiene las comodidades de un hogar, no las características de “lugar de paso” propias de la hostelería. El centro para cada residente pasa a ser su casa... donde vive...hasta que muere...

▶ La **vida en el centro** tiene que responder a la **cotidianeidad propia del hogar:** Las actividades deben formar parte del quehacer diario.

▶ La atención se plantea desde el **conocimiento de la persona,** de manera **integral y centrada en ella**

▶ Se identifican y potencian **capacidades** y se buscan **apoyos** para solventar limitaciones

▶ La **familia** pasa a ser una pieza clave: acompaña, ayuda, visita sin horarios establecidos, ayuda en algunas tareas...



ARQUITECTÓNICOS

PROYECTO en **Mi casa:**

UNIDADES DE CONVIVENCIA PRINCIPALES ELEMENTOS QUE CONFORMAN EL MODELO AUTONOMÍA



AMBIENTE "HOGAR"

ORGANIZATIVOS

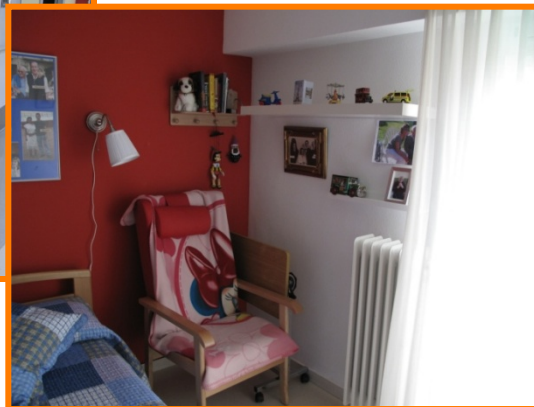
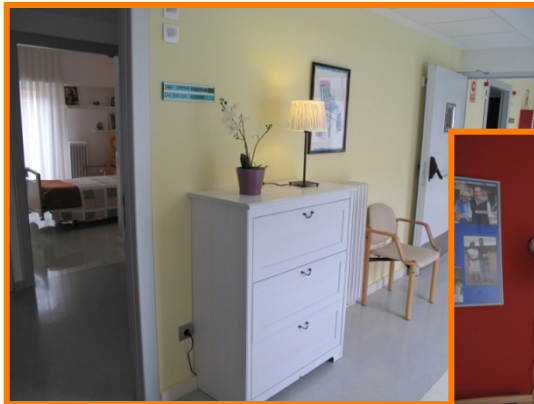



NUEVOS USUARIOS

EMPLEO

SERVICIOS SOCIALES: UNA OPORTUNIDAD

No es un modelo de inversiones, sino de **reorganización de recursos**

Es un **proyecto ambicioso**, que introduce **cambios de calado profundo** en nuestros centros

NUEVOS RETOS

INNOVACIÓN

INVESTIGACIÓN



OBJETIVOS: Incrementar la efectividad de las políticas regionales de desarrollo en el **área de la vida independiente y sostenible** para las personas mayores.

**I
N
O
V
A
C
I
O
N**

- Gerencia de Servicios Sociales
- Fundación INTRAS
- ADE

3 UNIVERSIDADES (Valladolid-León-Burgos)

7 CENTROS TECNOLÓGICOS Y DE INVESTIGACIÓN

11 EMPRESAS TECNOLÓGICAS

6 EMPRESAS PROVEEDORAS DE SERVICIOS

5 ENTIDADES REPRESENTANTES DE USUARIOS

Servicios y productos dirigidos a que las personas mayores puedan **vivir de forma independiente y sostenible** el mayor tiempo posible en sus hogares





PROYECTO “EN MI CASA”: NUEVO MODELO DE ATENCIÓN RESIDENCIAL CENTRADO EN LA PERSONA



26 de junio de 2013